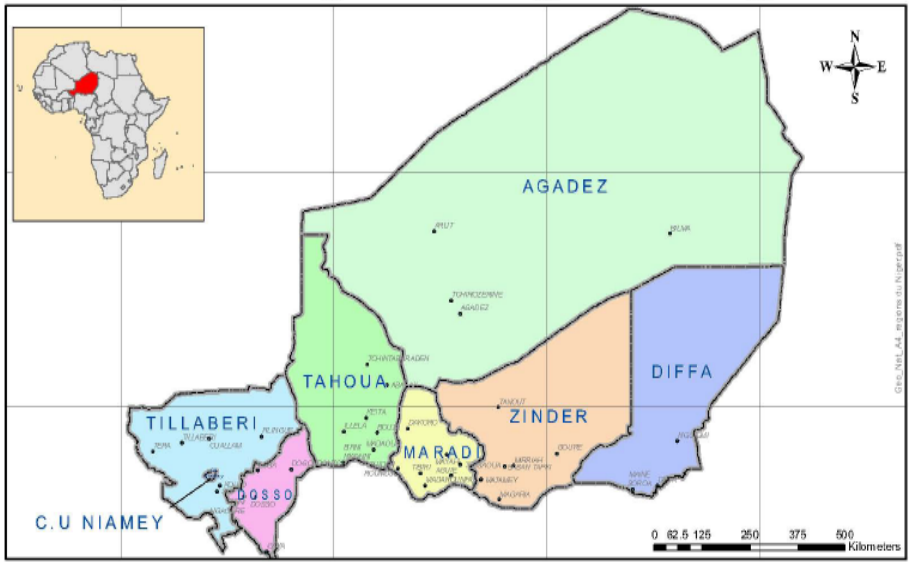

PRESENTATION DU PROFIL DU DIVIDENDE DEMOGRAPHIQUE DU NIGER

PLAN DE PRESENTATION

I- CONTEXTE DU PAYS

II- METHODOLOGIE

III- DEFINITIONS DE CONCEPTS

IV- PROFIL MOYEN ET AGREGE

V- CONTRASTE DE GENRE

VI- DISPARITES SPATIALES

VII- OUVERTURE DE LA FENETRE DEMOGRAPHIQUE

VIII- PROJECTIONS DU DIVIDENDE DEMOGRAPHIQUE

IX- PROJECTION STRUCTURE DE LA POPULATION

X- RECOMMANDATIONS

CONTEXTE DU PAYS

CONTEXTE DU PAYS

- Le Niger est un pays sahélien situé en Afrique de l'Ouest
- Superficie : **1 267 000 km²**
- Population 2015 : **18 528 000 Hbts**
- Taux d'accroissement : **3,9% en 2012**
- Indice Synthétique de fécondité : **7,6 enfants / femmes**
- Taux de mortalité maternelle : **535 pour 100 000 NV**
- Taux de mortalité infantile : **51 pour 1000**
- Prévalence contraceptive : ***12 % en 2012***
- Besoins non satisfaits de la planification familiale : ***16 % en 2012***

CONTEXTE DU PAYS

- Taux brut de scolarisation :
  - préscolaire : ***7,6 % en 2014***
  - primaire: ***71,3 % en 2014***
  - Cycle de base II : ***26,3 % en 2014***
  - Cycle moyen : ***6,7 % en 2014***
  - Enseignement professionnel : ***14 % industriel, 3% agricole et 83 % tertiaire en 2014***

CONTEXTE DU PAYS

- PIB/ tête: **228 000 FCFA/hbts en 2013**
- Taux de croissance du PIB: **7%** en 2014 et **3,5%** en 2015. **6%** en moyenne sur les cinq dernières années.
- Accroissement moyen du PIB/tête: **1,9%**
- Pourcentage de l'informel global dans l'économie: **64,8 %**
- Part de l'agriculture au sens large dans l'économie: **42%**
- Consommation des ménages en pourcenrage du PIB: **66,8%**
- Taux d'investissement: **38,8%**
- Inflation annuelle moyen: **0,3%**
- Dépenses publiques: **35,6%** du PIB, dont courantes **14,8%**, et en capital **20,8%**

CONTEXTE DU PAYS

Graphique : Statut de pauvreté par région au Niger en 2011

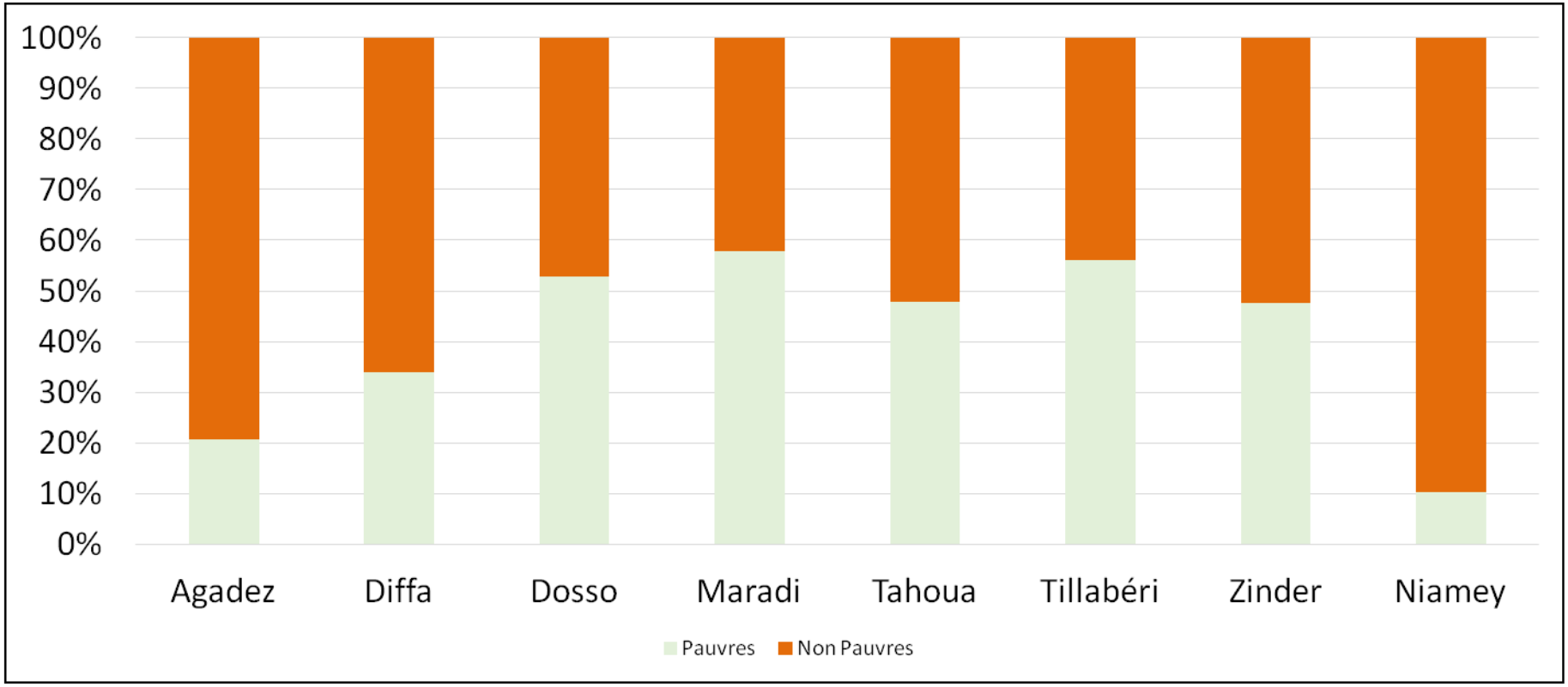

Source : INS/ECVMA 2011 – Annuaire statistique 2009 – 2013

METHODOLOGIE

METHODOLOGIE

- Données utilisées : comptes nationaux, enquêtes auprès des manages (ECVMA 2014), dépenses publiques détaillées en santé et en éducation, annuaires statistiques de l'éducation et de la santé
- Choix de l'année de base : 2014
- Construction des profils moyens de consommation publique à partir des annuaires de l'éducation et de la santé et d'autres fichiers administratifs
- Construction des profils moyens de consommation privée et de revenu du travail à partir de l'enquête ECVMA 2014
- Ajustement des profils moyens par rapport aux agrégats des Comptes Nationaux
- Profils agrégés : produit des profils moyens et par les effectifs des différents âges

DEFINITIONS DES CONCEPTS

DEFINITIONS DES CONCEPTS

- **Consommation**=Consommation publique + Consommation privée
- **Consommation publique**=Consommation publique d'éducation + Consommation publique de santé + Consommation publique autre que santé et éducation
- **Consommation privée**=Consommation privée d'éducation + Consommation privée de santé +Consommation privée autre que santé et éducation
- **Revenu du travail**=Rémunérations des salariés + Revenu du travail des non salariés (auto-emploi)

DEFINITIONS DES CONCEPTS

- **Profil moyen :** moyenne par âge et par individu d'une variable économique (consommation ou revenu)
- **Profil agrégé :** cumul du profil moyen au niveau national (profil moyen multiplié par les effectifs par âge de la population)
- **Déficit du cycle de vie (LCD)** est la différence entre le profil de consommation et de revenu du travail
- **Groupe dépendant** : groupe d'âge dont la consommation est supérieure au revenu du travail (profil de déficit positif)
- **Groupe générant de surplus** : groupe dont le revenu du travail est supérieur à la consommation (profil de déficit négatif)
- **Demande sociale** : somme des déficits des groupes dépendants (enfants, jeunes et personnes âgées)

CONTRASTE GENRE

PROFIL MOYEN

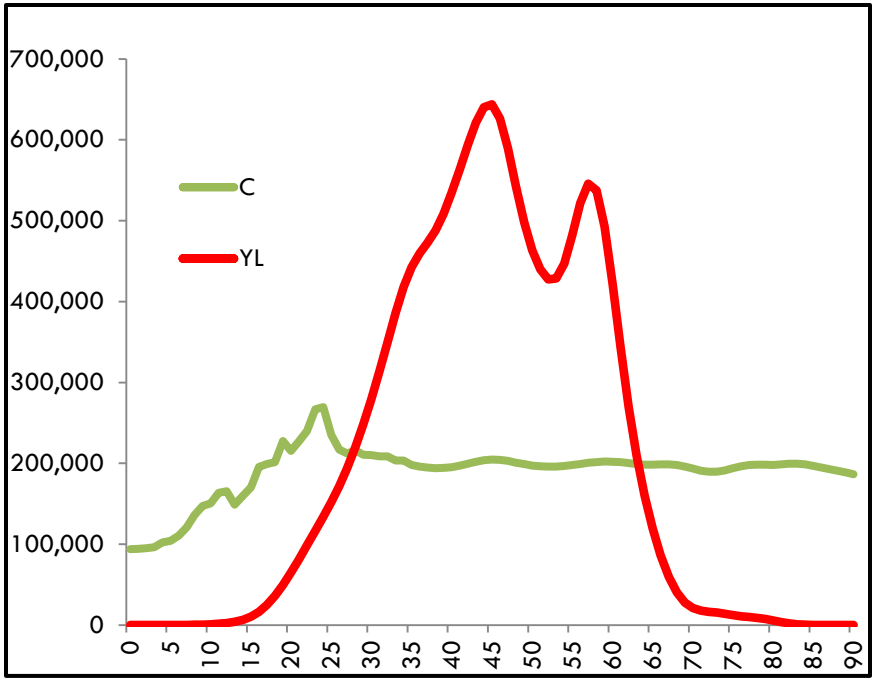

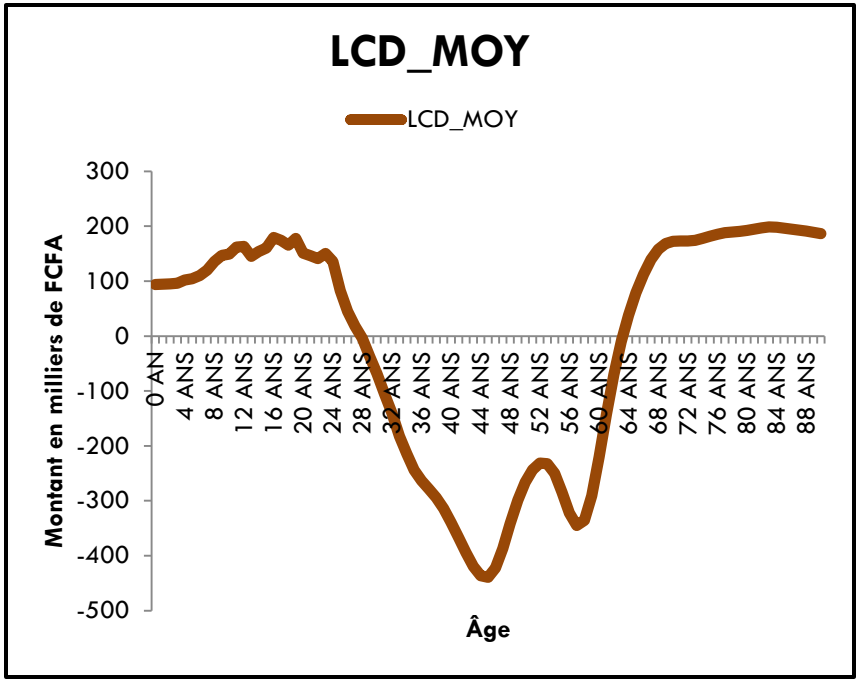

- Jusqu'à l'âge de 27 ans, le revenu du travail est en moyenne inférieure à la consommation
- La tranche d'âge de 28 à 65 ans dégage un excédent dont les pics sont atteints vers 42 ans et 55 ans
- Le déficit se constate également pour les âges supérieurs à 65 ans

PROFIL AGRÉGÉ

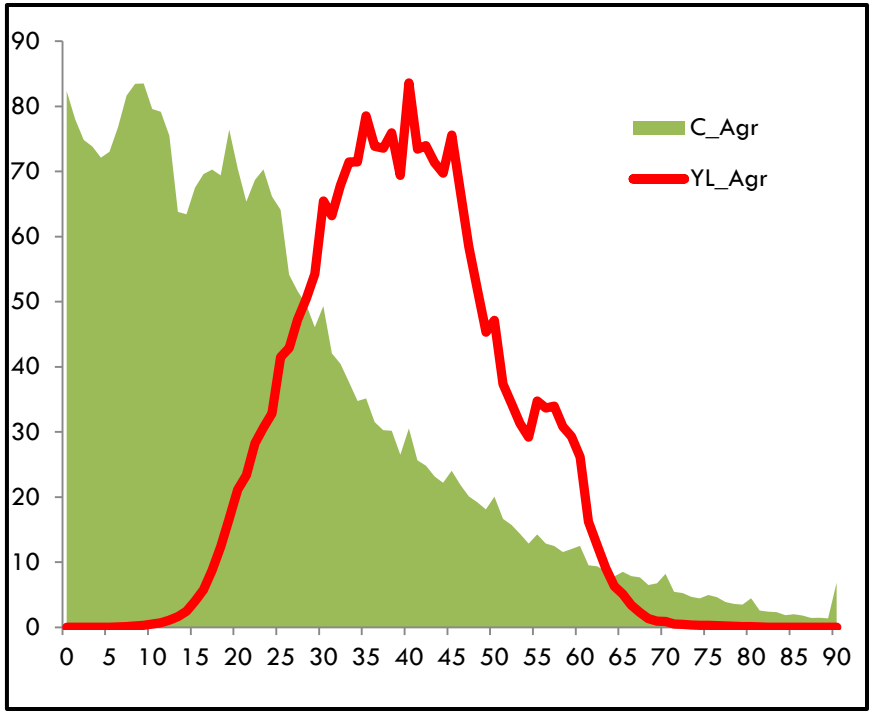

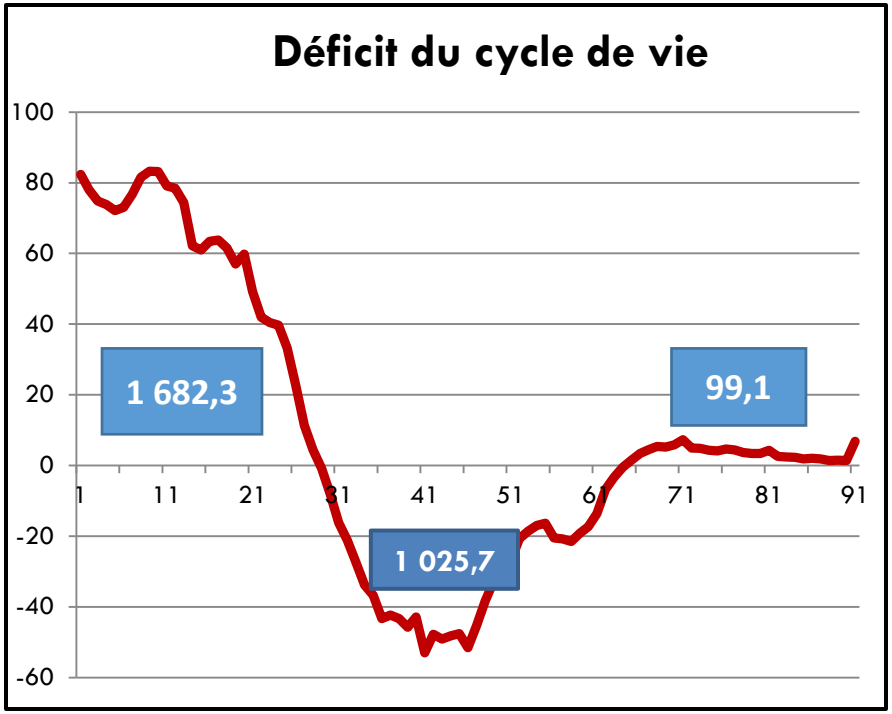

- De manière agrégée le déficit de cycle de vie se constate jusqu'à 30 ans
- Le pic de revenu agrégé est atteint vers 40 ans
- La consommation agrégée ainsi que le revenu diminuent fortement pour les âges avancés

PROFIL AGRÉGÉ

Synthèse des résultats	En milliards de FCFA	En % du PIB
Demande sociale à la jeunesse (0–27 ans)	1 682,3	41,3%
Demande sociale à la vieillesse (64 ans et plus)	99,2	2,4%
Demande sociale totale (jeunesse + vieillesse)	**1 781,5**	**43,7%**
Surplus à l'âge adulte (28–63 ans)	1 025,8	25,2%
Solde (Demande sociale totale – Surplus)	**755,7**	**18,5%**

CONTRASTE DE GENRE

PROFIL MOYEN PAR SEXE

Consommations moyennes des homme et des femmes

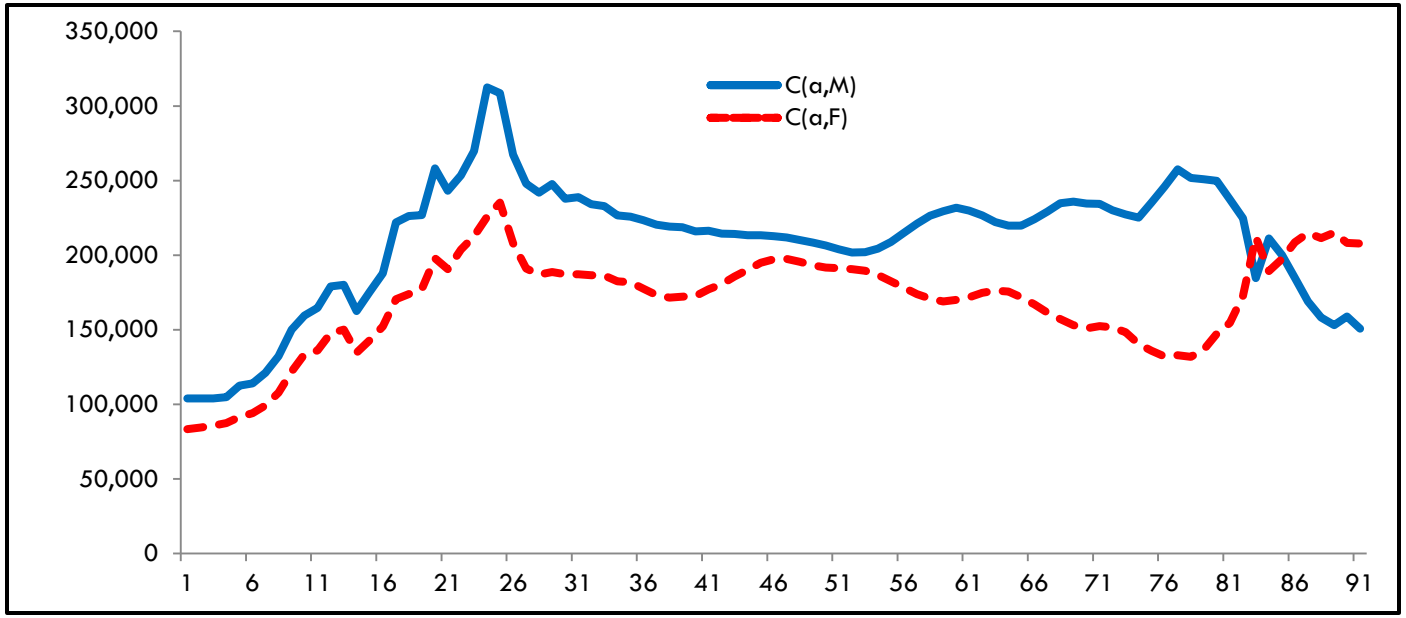

- La consommation des homme est supérieure à celle des femme pour la quasi-totalité des âges
- Seul après 80 ans, la consommation des femmes semble légèrement supérieure à celle des hommes

PROFIL MOYEN PAR SEXE

Revenu moyens des homme et des femmes

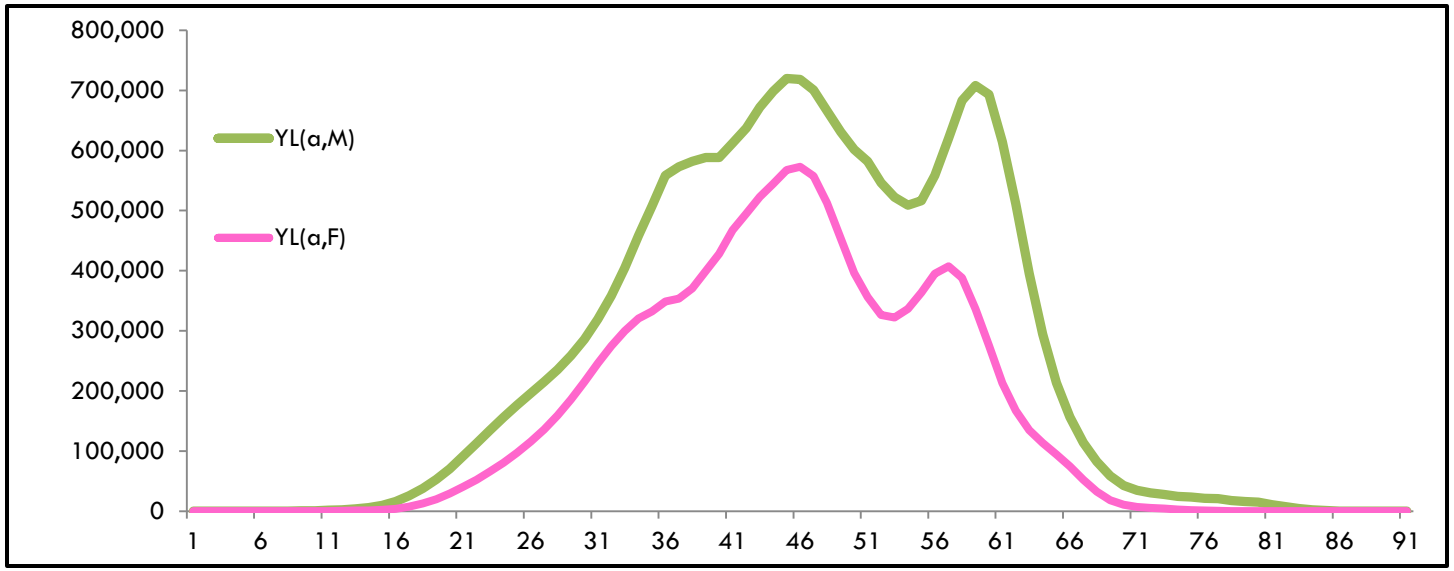

Pour tous les âge le revenu des homme est supérieur à celui des femmes

PROFIL MOYEN PAR SEXE

Profil de consommation et de revenu moyens des homme et des femmes

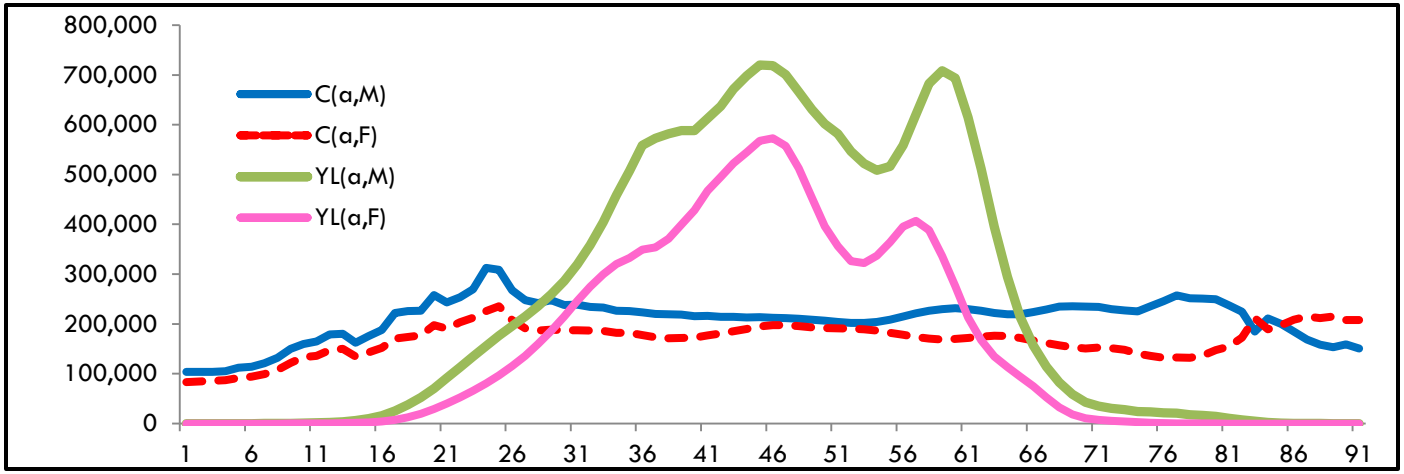

- Groupes d'âges dépendants chez les femmes : 0-29 ans et 61 ans et plus.
- Groupes d'âges dépendants chez les hommes : 0-26 ans et 66 ans et plus
- Les femmes génèrent un surplus de 30 à 61 ans, soit une durée de 32 années
- Chez les hommes, le surplus est généré entre 27 et 66 ans, soit une durée de 40 années

PROFIL MOYEN PAR SEXE

	Homme	Femme
Déficit moyen à la jeunesse	135 255	117 317
Déficit moyen à la vieillesse	181 214	145 591
Surplus moyen	333 042	204 548

PROFIL AGREGE PAR SEXE

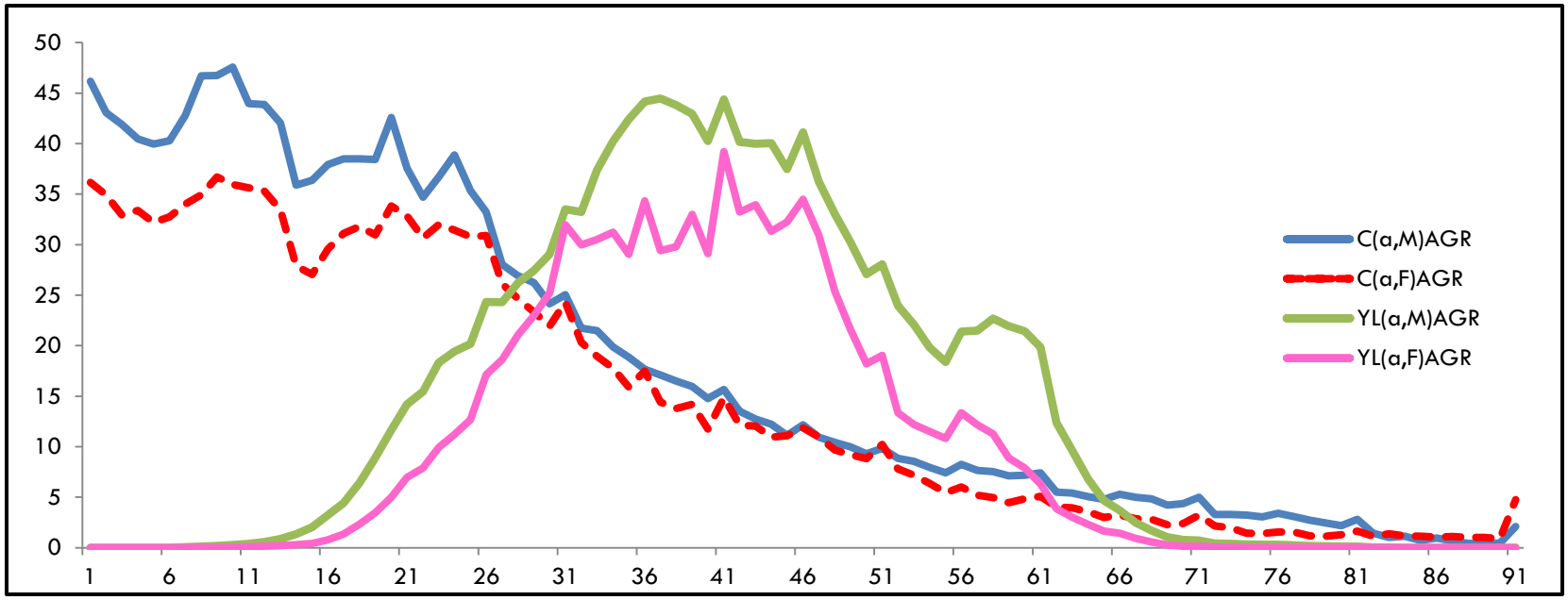

- La consommation totale des femmes représente 48,5 % du niveau national en 2014, contre 51,5 % pour les hommes
- Les hommes détiennent à eux seuls 68% du revenu national du travail alors que les femmes ne détiennent que 32%

PROFIL AGREGE PAR SEXE

Tableau 1 : Répartition (en milliards) des déficits/surplus agrégés du Déficit de cycle de vie économique (LCD) par sexe

	Groupes d'âges ayant un déficit	Total déficit	Part du PIB 2014	Groupes d'âges ayant un surplus	Total surplus	Part du PIB 2014
Homme	0-26 ans; 64 ans et plus	956,7	23,5%	27-63 ans	-637,4	15,6%
Femme	0-28 ans; 61 ans et plus	827,5	20,3%	29-60 ans	-391,1	9,6%
Ensemble	0-27 ans; 64 ans et plus	1781,5	43,7%	28-63 ans	-1025,8	25,2%

Source : CREFAT, à partir des données l'ECVMA 2014

DISPARITES SPATIALES

DISPARITES SPATIALES: LCD MOYEN

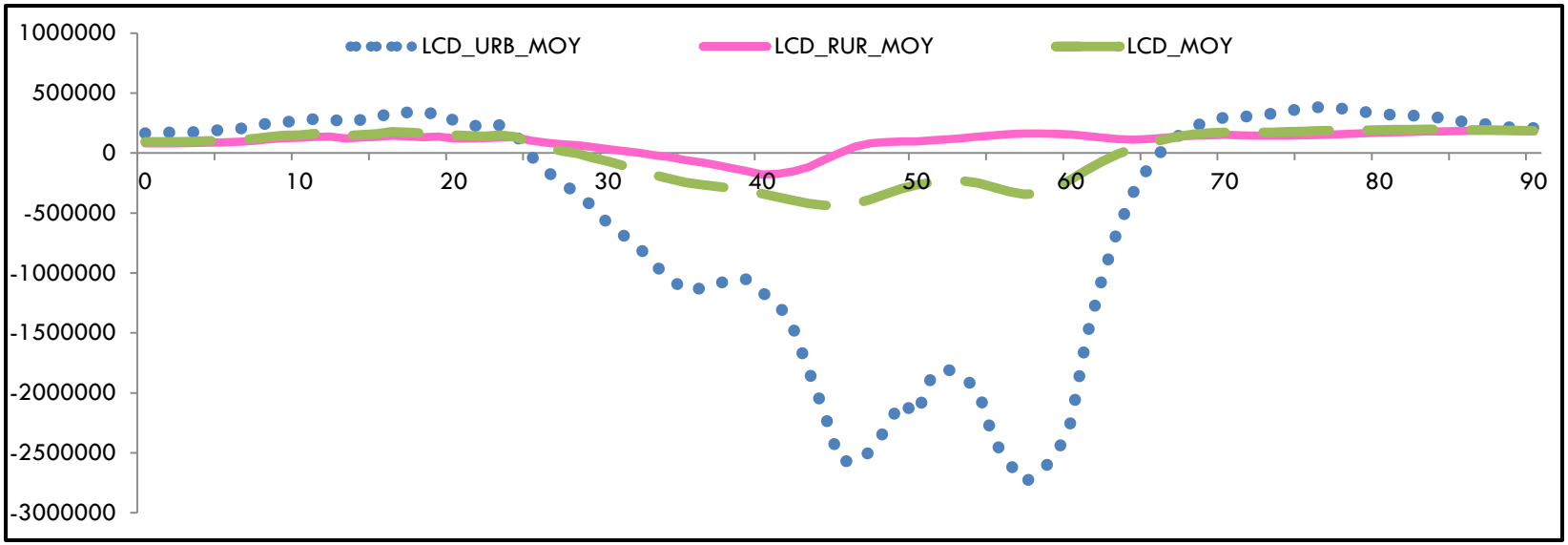

- Déficit de cycle de vie en milieu urbain: 0–25 ans & 65 ans et plus
- Déficit de cycle de vie en milieu rural: 0–33 ans & 45 ans et plus
- En milieu rural, toute la population est déficitaire à part les 33–45 ans qui ont une consommation inférieure à la moyenne nationale

DISPARITES SPATIALES: LCD AGREGE

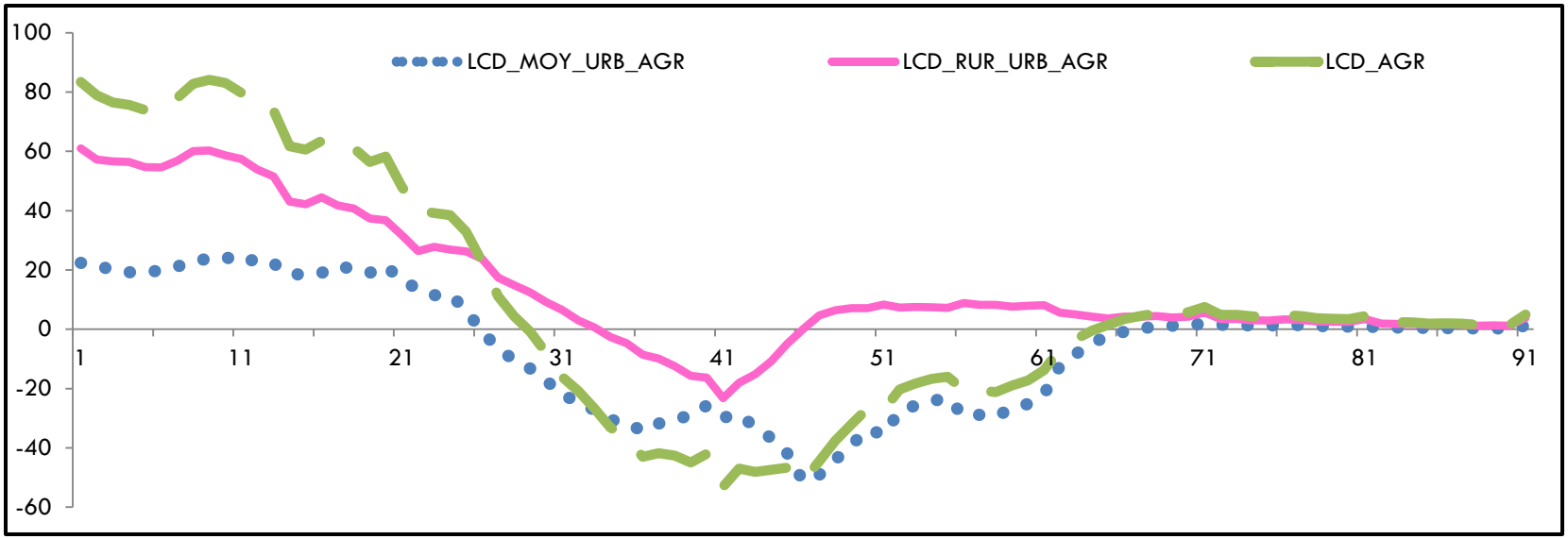

- Milieu urbain: 0–25 ans & 65 ans et plus ont un déficit de plus 503 milliards de Fcfa
- Milieu rural: 0–33 ans & 45 ans et plus ont un déficit de 1 458 milliards de Fcfa
- En milieu rural, toute la population non déficitaire (34–45) dégage un surplus de 142,610 milliards

DISPARITES SPATIALES: LCD AGREGE

Tableau 2 : Répartition (en milliards FCFA) des déficits/surplus agrégé du Déficit de cycle de vie économique (LCD) par milieu de résidence

	Groupes d'âges ayant un déficit	Total déficit	Part du PIB 2014	Groupes d'âges ayant un surplus	Total surplus	Part du PIB 2014
Urbain	0-24 ans; 65 ans et plus	503,5	12,4%	25-64 ans	-1049,1	25,7%
Rural	0-33 ans; 45 ans et plus	1458,0	35,8%	34-44 ans	-142,6	3,5%
Ensemble	0-28 ans; 64 ans et plus	1782,1	43,7%	28-63 ans	-1025,8	25,2%

Source : CREFAT, à partir des données l'ECVMA 2014

OUVERTURE DE LA FENETRE DEMOGRAPHIQUE

OUVERTURE DE LA FENETRE DEMOGRAPHIQUE

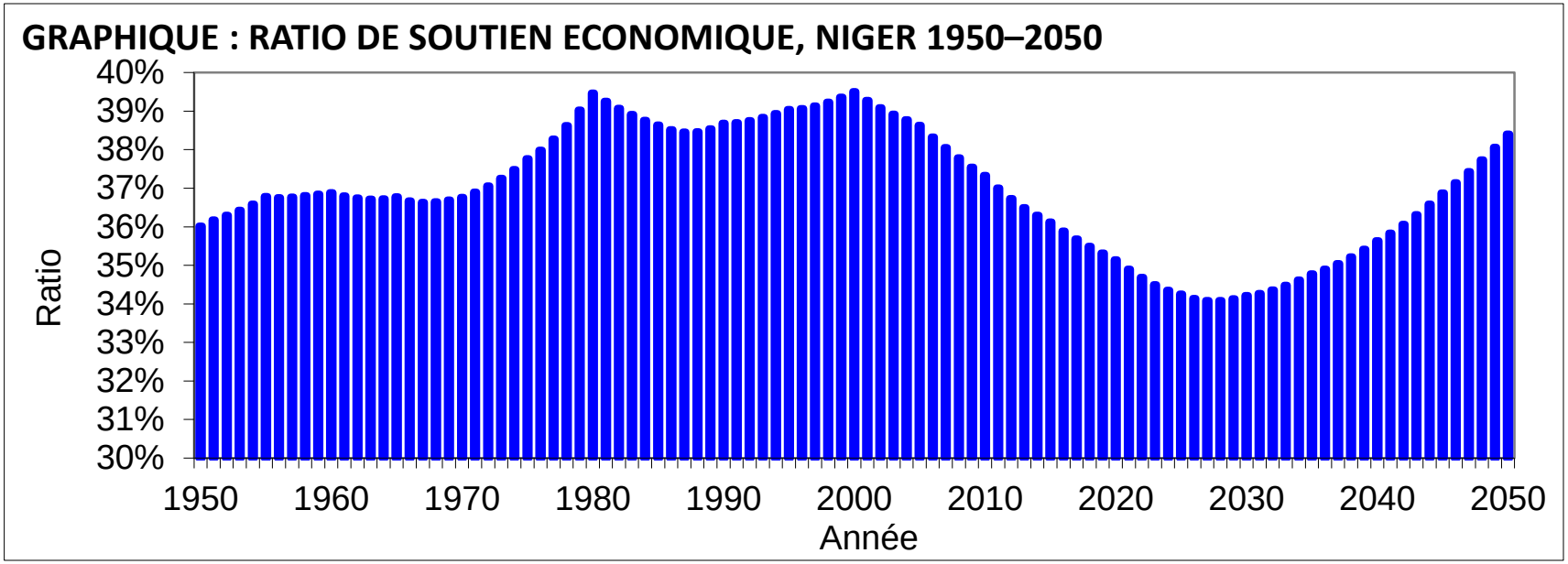

- Le ratio de soutien économique est en chute depuis 2000 passant de 40 travailleurs effectifs pour 100 consommateurs effectifs à 36 travailleurs effectifs pour 100 consommateurs en 2015
- Ce ratio continuera de se baisser jusqu'à 34//100 en 2028
- Ce nombre va diminuer jusqu'en 2030 à l'ouverture de la fenêtre d'opportunité

OUVERTURE DE LA FENETRE DEMOGRAPHIQUE

GRAPHIQUE : DIVIDENDE DEMOGRAPHIQUE, NIGER 1950–2050

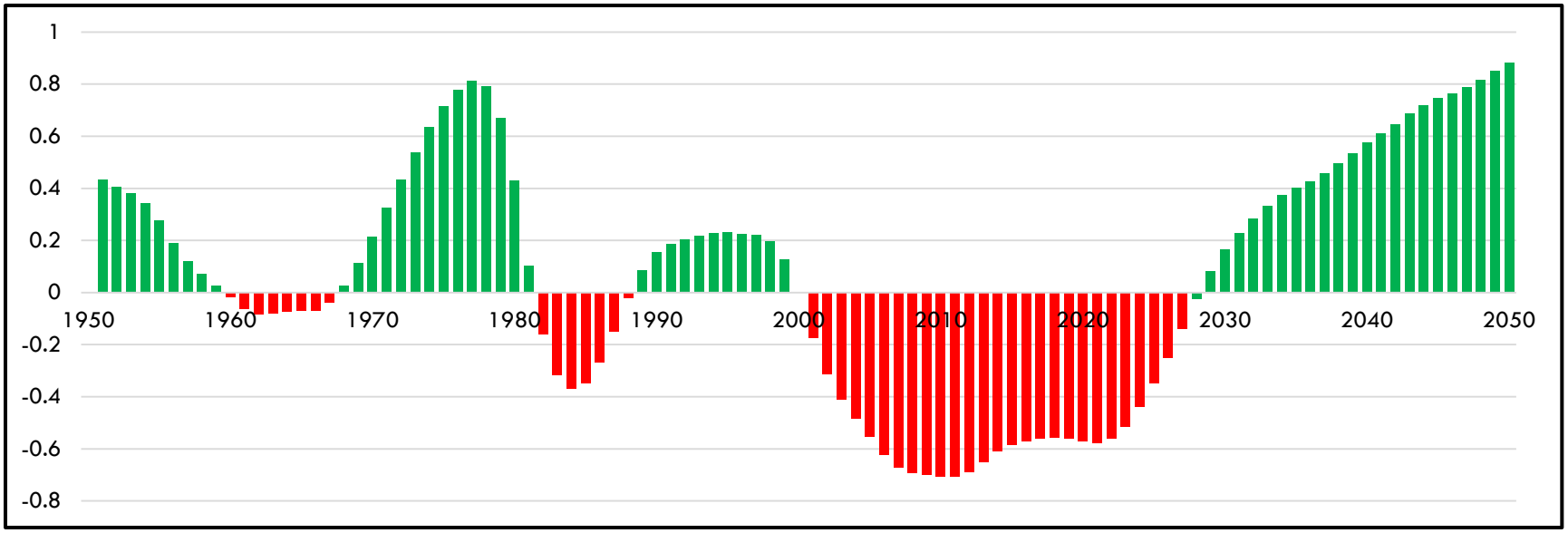

- Année d'ouverture de la fenêtre d'opportunité du dividende démographique au Niger: 2030
- La structure actuelle de la population a entrainé un malus et continuera de l'apporter jusqu'en 2030 si on n'agit pas dessus

PROJECTION DU DIVIDENDE DEMOGRAPHIQUE

PROJECTION DU DIVIDENDE DEMOGRAPHIQUE

GRAPHIQUE : PROJECTION DIVIDENDE DEMOGRAPHIQUE DU NIGER EN 2016

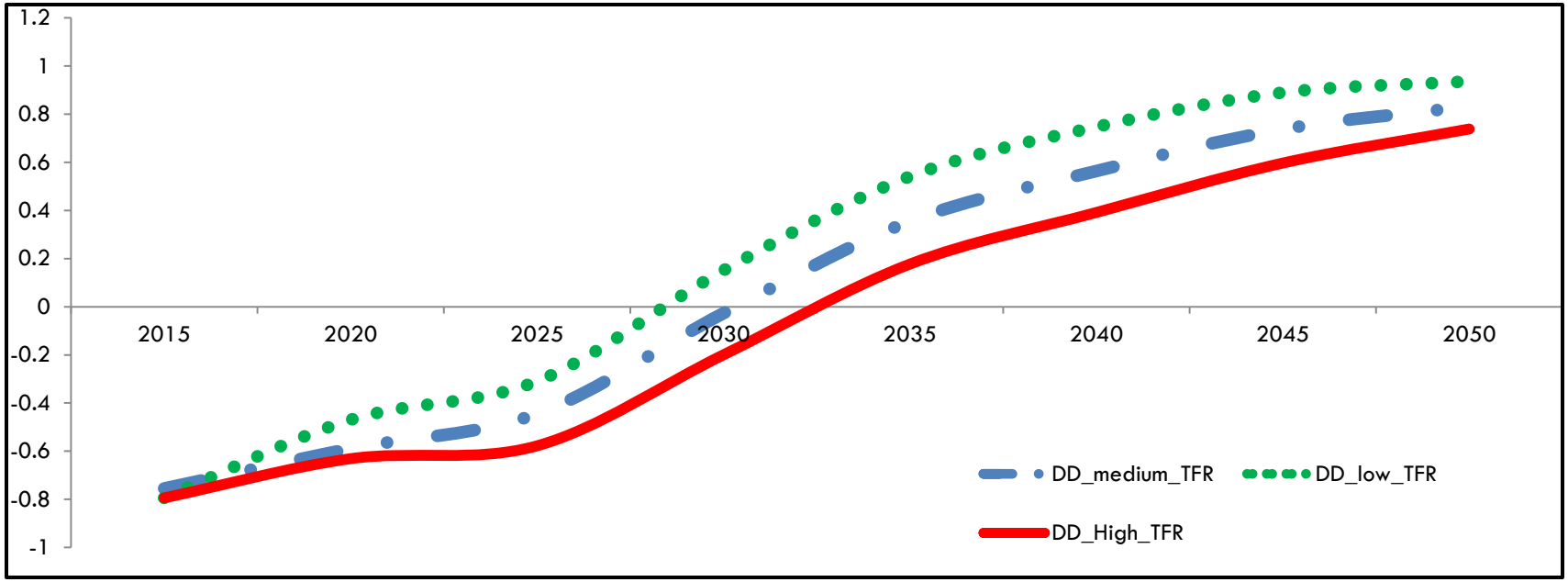

- Le ratio de soutien économique est en chute depuis 2000 passant de 40 travailleurs effectifs pour 100 consommateurs effectifs à 36 travailleurs effectifs pour 100 consommateurs en 2015
- Ce ratio continuera de se baisser jusqu'à 34//100 en 2028

PROJECTION DE LA STRUCTURE DE LA POPULATION

GRAPHIQUE : PROJECTION DE LA POPULATION TOTALE DU NIGER DE 2012 A 2052

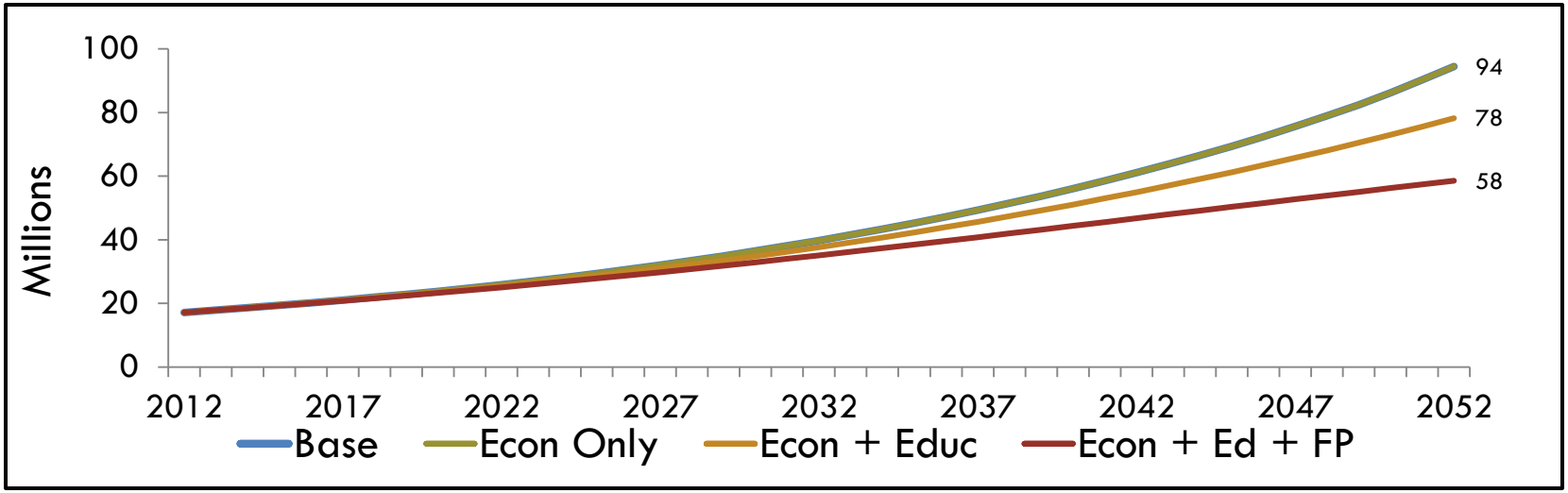

Les quatre hypothèses sont:

- Si aucune action n'est prise
- Si on agit sur l'économie uniquement
- Si on agit simultanément sur l'économie et l'éducation
- Si on agit simultanément sur l'économie, l'éducation et la planification familiale

PROJECTION DE LA STRUCTURE DE LA POPULATION

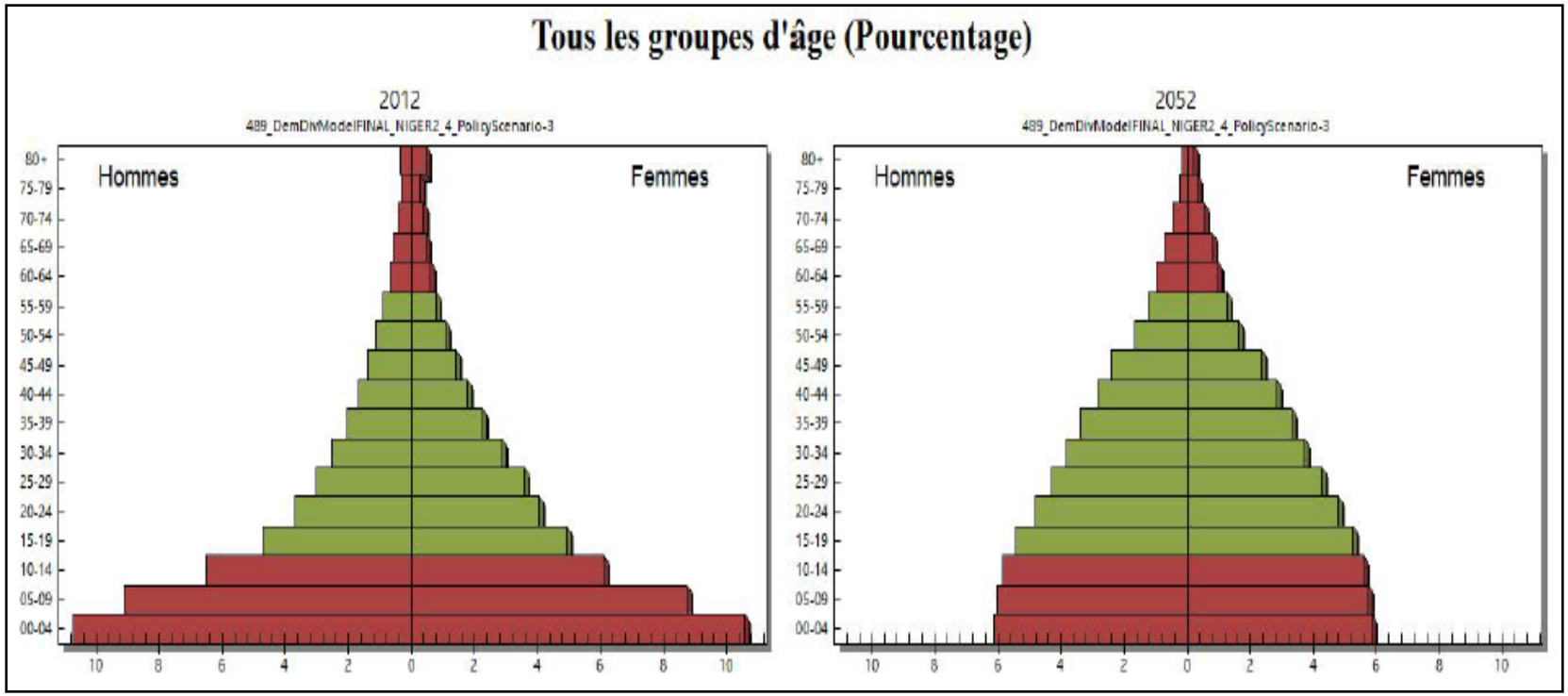

Hypothèses: agir simultanément sur l'économie, l'éducation et la planification familiale indurait changement dans la structure de la population active et un de PIB par tête de 264 $

Evolution du revenu par tête de 2012 à 2052

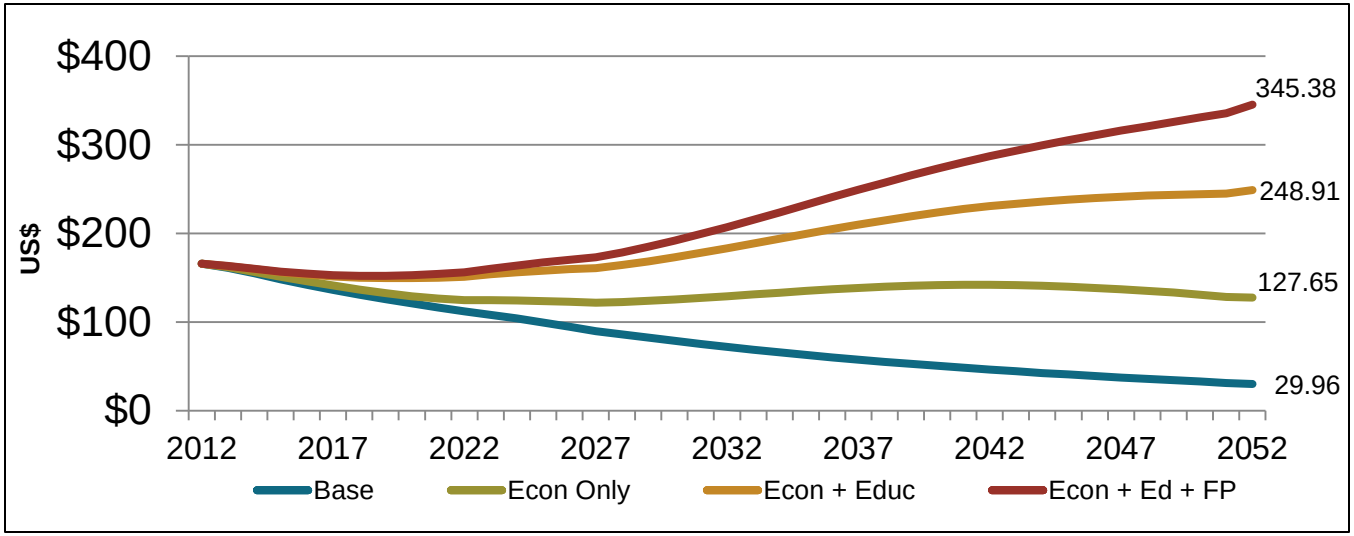

- Si aucune action n'est prise, le PIB/tête baisserait de façon régulière de 166,00 US$ en 2012 à 29,96 US$ en 2052, soit une perte de 136,04 US$
- Si on agit sur l'économie uniquement, le PIB/tête passerait de 166,00 US$ en 2012 à 127,65 US$ en 2052, soit une perte de 38,35 US$.
- Si on agit simultanément sur l'économie et l'éducation, le PIB/tête passerait de 166,00 US$ en 2012 à 248,91 US$ en 2052, soit un gain de 82,91 US$.
- Si on agit simultanément sur l'économie, l'éducation et la planification familiale, le PIB/tête passerait de 166,00 US$ en 2012 à 345,38 US$ en 2052, soit un gain de 179,38 US$

RECOMMANDATIONS

RECOMMANDATIONS

1. Investir dans le capital humain en développant des stratégies d'emploi et d'insertion socioprofessionnelle des jeunes
2. Accélérer la mise en œuvre de façon efficace et efficiente de toutes les politiques publiques favorables à la maîtrise de la croissance démographique notamment à travers la gestion responsable de la fécondité (DGPP, PNG, PNPS, PNPF, PDS, PNJ, PSEF, PNE, etc.)
3. Créer les conditions pour rendre l'économie informelle en moderne
4. Asseoir les conditions d'une bonne gouvernance durable
5. Garantir une éducation inclusive et équitable de qualité et un apprentissage tout au long de la vie pour tous
6. Créer des emplois dans le secteur agricole et industriel utilisant une main d'œuvre importante notamment en milieu rural

RECOMMANDATIONS

7. Rendre effectif l'accompagnement des paysans tel que prévu dans l'Initiative les Nigériens Nourrissent les Nigériens (I3N) ;
8. Sauvegarder les industries existantes tout en créant les conditions de l'émergence de nouvelles unités ;
9. l'intensification de la lutte contre la maladie mais aussi du renforcement du système de santé en général
10. Améliorer le fonctionnement du Dispositif National de Prévention et de Gestion des Crises Alimentaires (DNPGCA) par le renforcement des capacités des ressources humaines .
11. Capitaliser les acquis résultant de la mise en œuvre de l'approche « Communes de Convergence », une initiative du Gouvernement du Niger soutenue par le Système des Nations Unies.
12. Renforcer l'autonomisation des femmes, des adolescentes et jeunes.

PRESENTATION DE l'EQUIPE TECHNIQUE

MEMBRES DE L'EQUIPE TECHNIQUE

N°	Nom et Prénoms	Structure	Fonction	E-mail	Téléphone
1	Dr Guéro Rahamatoulahi Arzika	Ministère de la Population (MP)	Directrice des Etudes Démographiques et Socioculturelles	rahamatag @yahoo.fr	90 61 11 85
2	Boureïma Garba	Ministère des Enseignements Professionnels et Techniques (MEPT)	Directeur de l'accompagnement des groupes spécifiques	boureimagarba71 @yahoo.fr	96 96 26 57
3	Modi Malam Adam	Ministère des Enseignements Secondaires (MES)	Chargé des statistiques de l'enseignement secondaire	malammodiadam @yahoo.fr	96 52 28 33
4	Madame Sékou Dijé Ouagani	Ministère de la Jeunesse et des Sports (MJS)	Directrice Protection des Jeunes, Ministère Jeunesse et Sports	dijskou @yahoo.fr	96 98 31 30
5	Souley Aminou	Ministère de l'Emploi, du travail et de la Protection Sociale (ME/T/PS)	Directeur de la Statistique et de l'Emploi	soulamin @yahoo.fr	98 86 46 64
6	Laouali Ibro Chaïbou	Institut National de la Statistique (INS)	Ingénieur Statisticien Economiste à la Division de la Comptabilité Nationale	claouali @ins.ne	99 32 35 85

MEMBRES DE L'EQUIPE TECHNIQUE

N°	Nom et Prénoms	Structure	Fonction	E-mail	Téléphone
7	Ibrahim Maazou	Institut National de la Statistique (INS)	Démographe, Direction des Enquêtes et du Recensement	imaazou @ins.ne	99 75 91 19
8	Adakal Aboubacar	Ministère de la Santé Publique (MSP)	Directeur des Statistiques	adakalabou @gmail.com	90 33 75 21
9	Hassane Ali	Fonds des Nations unies pour la Population (UNFPA)	Assistant Représentant Résidant	hassane @unfpa.org	90 90 97 99
10	Chétima Amadou Roufaï	Fonds des Nations unies pour la Population (UNFPA)	Chargé de Programme population et développement	chetima @unfpa.org	92 19 62 55
11	Harouna Tombokoye	Fonds des Nations unies pour la Population (UNFPA)	Expert en bases des données	tombokoye@unfpa. org	92 18 67 93

MERCI DE VOTRE ATTENTION